

O MELHOR LUGAR DO MUNDO A GENTE CONSTRÓI JUNTOS



**ASSOCIAÇÃO DA ESTAÇÃO MARACANÃ**

Entidade de Utilidade Pública Municipal  
CNPJ: 08.979.275/0001-20 – IE: Isento

Atibaia, 27 de maio de 2020.

Ofício EM Nº. 260-2020  
À Secretaria de Educação de Atibaia  
A/C: Sra. Marisa Ferreira Brito

REF: Entrega de relatório quadrimestral

Prezada Marisa,

Neste ato, faço entrega do relatório pedagógico do primeiro quadrimestre de 2020.

Atenciosamente,

A handwritten signature in blue ink, appearing to be 'Marcello Luporini', written over a horizontal line.

*Marcello Luporini*

ASSOCIAÇÃO DA ESTAÇÃO MARACANÃ – Presidente  
CRECHE COMUNITÁRIA SEMENTE DE GENTE – MARACANÃ – Gestor  
CENTRO COMUNITÁRIO DO MARACANÃ – Gestor  
CPF: 733.522.507-82  
RG: 4805564-4  
WhatsApp: (11) 98882-1509  
Email: [estacaomaracana@gmail.com](mailto:estacaomaracana@gmail.com)

Rua João Netto, nº 415 - Jardim Maracanã - Atibaia - SP - 12949-2'70

Fone: 11 4415-1316

Ofício EM Nº. 260 - Entrega de relatório quadrimestral - Marisa

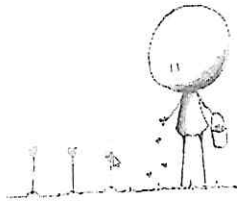

*Semente de Gente – Maracanã*

Creche Comunitária  
TERMO DE COLABORAÇÃO Nº. 060/2017

O MELHOR LUGAR DO MUNDO A GENTE CONSTRÓI JUNTOS



ASSOCIAÇÃO DA ESTAÇÃO MARACANÃ

Entidade de Utilidade Pública Municipal  
CNPJ: 08.979.275/0001-20 – IE: Isento

## Relatório da Creche Comunitária Semente de Gente

Janeiro de 2020

Para uma unidade educacional como a Semente de Gente, janeiro é um mês de entressafra.

É um período de plantar, para colher mais à frente. Um momento onde o machado deixa de cortar, para que possa ser afiado. Um momento de avaliação e de planejamento.

### Novos tempos

Para a Semente de Gente, janeiro também foi o momento em que deixamos de atender a 33 crianças, para nos prepararmos para acolher 47 crianças, na verdade, 48 crianças.

A grande novidade é que se antes atendíamos à faixa etária entre um ano e seis meses a dois anos, onze meses e vinte e nove dias, nosso limite inferior, agora com o berçário, baixou para seis meses. Na verdade, dado que a data base é 1º. de abril, começaremos o ano com crianças a partir de 4 meses de idade.

### Uma nova equipe

Começamos janeiro com o processo seletivo, que veio a contratar uma nova monitora e a nova encarregada de serviços gerais.

Estivemos envolvidos neste processo, eu, Grazi, a Fátima, a Lisandra, a Cleusa, a De e o Marcello, com a valorosa ajuda do Zap Maracanã. Analisamos cerca de 60 currículos e o resultado foi bastante animador e cremos que conseguimos ampliar e reforçar, bastante bem, a nossa equipe.

No time de monitoras mantivemos a Dai, a Di e a Karina. Foram promovidas a Janaína (serviços gerais) e a Natália (merendeira) e contratada a Jéssica. Para serviços gerais foi contratada a Mariana.

A Dai e a Jéssica serão responsáveis pelo berçário, com as crianças de seis meses a um ano e seis meses.

A Di, a Karina e a Janaína ficaram com turmas mistas de Infantil I e II, de 11 alunos, com idades entre um ano e sete meses, até os três anos. Foram mescladas crianças, que já estavam conosco no ano passado, crianças novas, meninos e meninas.

A Natália será nossa monitora volante, responsável por ajudar onde for mais necessário e, ainda, com a responsabilidade de acompanhar, a merenda, na medida do possível.

Rua Alberto Almeida Brandão, nº 100 - Jardim Maracanã - Atibaia - SP - 12949-297

Fone: 11 4415-1204

200210 Relatório Pedagógico 01-2020

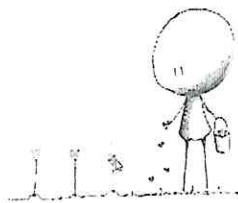

*Semente de Gente – Maracanã*

Creche Comunitária  
TERMO DE COLABORAÇÃO Nº. 060/2017

O MELHOR LUGAR DO MUNDO A GENTE CONSTRÓI JUNTOS



**ASSOCIAÇÃO DA ESTAÇÃO MARACANÃ**

Entidade de Utilidade Pública Municipal  
CNPJ: 08.979.275/0001-20 – IE: Isento

A grande novidade de janeiro foi a aposentadoria da Lisandra. A partir de agora, além de continuar cuidando da parte financeira da Semente de Gente, ela nos aportará sua larga experiência no Ensino Infantil e também no Fundamental, nas redes Municipal de Atibaia e Estadual.

A presença da Lisandra no mês de janeiro foi fundamental para que conseguíssemos cumprir o grande desafio da transição de uma creche com 33 alunos, para 48 alunos, com a incorporação do berçário e de alunos dos primeiros seis meses do Infantil I.

### **Novos e antigos saberes**

Na última semana de janeiro conduzi estudos com as monitoras sobre a nova rotina, sobre dividir o espaço e momentos, dentro e fora (sala e quintal) e sobre a importância desta alternância para o equilíbrio da criança.

Também orientei sobre a semana de adaptação e a nova etapa com o berçário.

Estou confiante de que, mesmo diante de tantas novidades e desafios, nossas educadoras estão prontas para desempenhar muito bem as suas funções.

### **Afiando o machado**

O mês de janeiro foi um mês de obras e de manutenção.

A partir de uma solicitação à Roberta, gerente das Creches Comunitárias, a PEA efetuou a troca de lâmpadas queimadas e de tecnologia defasada nos prédios antigos da Semente de Gente.

O prédio do antigo bazar da Casa do Pão, um prédio modesto e sem instalações hidráulicas de qualquer espécie, foi ampliado e passou a contar com um banheiro para adultos, uma copa de apoio, um banheiro infantil com trocador e plataforma de banho e uma área de serviço. Este projeto foi doado pela arquiteta Carla Matheus, da i8 Bioarquitetura, responsável entre outros, pelos projetos da escola Ipê Amarelo e Cacau.

A obra foi executada com recursos do casal Cleusa e Dirceu Piero, a quem somos profundamente gratos.

A Estação Maracanã, mantenedora da Semente de Gente, utilizou seus recursos para manter em dia os salários, já que a dotação da prefeitura só foi liberada no final de janeiro e também para a manutenção de inúmeros itens da infraestrutura da creche.

Cada vez mais vemos a importância de uma entidade forte, atuante e comprometida, para o sucesso do projeto da creche comunitária em Atibaia.

### **Do limão, se faz a limonada**

A partir de uma visita da Vigilância Sanitária no final de 2019, tivemos uma extensa lista de exigências a atender, eliminando inconformidades e revendo procedimentos. O Marcello, nosso gestor, esteve à frente



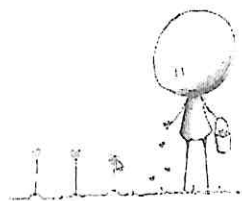

*Semente de Gente – Maracanã*

Creche Comunitária  
TERMO DE COLABORAÇÃO Nº. 060/2017

O MELHOR LUGAR DO MUNDO A GENTE CONSTRÓI JUNTOS



**ASSOCIAÇÃO DA ESTAÇÃO MARACANÃ**

Entidade de Utilidade Pública Municipal  
CNPJ: 08.979.275/0001-20 – IE: Isento

desta tarefa e nos relata que estamos caminhando para estarmos conformes com todas as exigências. Ele está convencido de que a Semente de Gente finalizará este processo, mais madura e mais preparada tecnicamente para desempenhar a sua missão.

### **Reunião com os pais**

Encerramos janeiro, no dia 31, com a primeira reunião com os pais, ainda antes da chegada das crianças.

Esta reunião foi comandada pela Lisandra, que veio nos aportar sua extensa experiência na rede de Educação de Atibaia, como professora, como professora responsável e como coordenadora pedagógica do Infantil e do Fundamental.

A creche toda arrumada, mostrou para os pais, como é o local em que seus filhos ficarão, ao longo dos dias, daqui para frente.

Temos pais do ano anterior, que já nos conhecem e à rotina e regramentos da creche, mas também os pais novos, cujos filhos estão chegando para a creche, incluindo aí os do berçário, para os quais tudo é novidade e tudo precisa ser explicado.

Como funciona a creche? Quais são as regras a seguir? Como é a alimentação e a rotina? O que é e como funciona a creche comunitária? Quais as diferenças entre a creche da prefeitura e a creche comunitária? O que é e qual a importância da contribuição voluntária?

Nesta reunião também foi formada a comissão de pais, para acompanhar a contribuição voluntária.

Nem todos os pais puderam vir, mas houve uma presença massiva de pais e responsáveis.

Ao final, um lanche e carinhosas lembrancinhas para os pais.

Janeiro, pretensamente um período de descanso, mostrou-se extenuante e seu encerramento traz a ansiedade do recomeço, que fevereiro nos trará.

### **Fevereiro de 2020**

O início de fevereiro se dá com os preparos finais para o retorno às aulas. A creche e sua equipe precisam estar prontas para o acolhimento dos novos alunos e, logo após, para o retorno dos antigos.

Nossa equipe aumentou devido ao aumento do número de alunos de 33 para 48, ao berçário e, também, em função da terceirização da merenda. Agora são 6 monitoras e 1 encarregada pela limpeza e manutenção.



*Semente de Gente – Maracanã*

Creche Comunitária  
TERMO DE COLABORAÇÃO Nº. 060/2017

O MELHOR LUGAR DO MUNDO A GENTE CONSTRÓI JUNTOS



**ASSOCIAÇÃO DA ESTAÇÃO MARACANÃ**

Entidade de Utilidade Pública Municipal  
CNPJ: 08.979.275/0001-20 – IE: Isento

## **Abertura do berçário**

Este foi um momento difícil. A obra atrasou, exigiu mais investimentos do que o planejado e a limpeza e a arrumação do espaço tiveram de ser iniciadas antes de seu término.

Tivemos de postergar o funcionamento do berçário em uma semana e, mesmo assim, a equipe da prefeitura, que nos visitou, não acreditou que conseguiríamos começar na data acordada.

Houve um esforço muito grande de toda a equipe – desde janeiro reforçada com a presença da Lisandra, agora aposentada e disponível para ajudar a gerir e cuidar da creche – e, finalmente, o berçário virou realidade.

Devido ao ineditismo da experiência de cuidar de crianças tão novinhas num ambiente de berçário, transitamos entre o que é o exigido pela norma legal, pelo que vimos ao visitar outros berçários, pelo que nosso conhecimento coletivo nos apontava e, até, pelas elucubrações de cada um de nós.

Ao final do mês realizamos que, em alguns momentos, nos esquecemos de que deveríamos aguardar a chegada das crianças e esperar que elas nos ensinassem suas reais necessidades.

## **Início das aulas – 03/02**

Crianças brincando e sendo educadas. Sentando corretamente com as perninhas abertas e não em forma de “W”, como acontecem de se sentarem. Se isso se tornar um hábito e não for corrigido, acarretará em problemas futuros na coluna, na bacia e até mesmo em pernas tortas, estilo Garrincha...

Nos dias de adaptação em que estive com os pais, fui de criança em criança explicando para o responsável sobre a importância de não deixar que se sentem assim.

Alertei as educadoras, para que estejam sempre atentas a este detalhe.

## **Fase do montar, encaixar e empilhar**

Estas atividades são muito importantes no desenvolvimento da criança, já que estimulam, além da coordenação motora, o raciocínio lógico, o planejamento e a criatividade.

Um bloco de encaixar, por exemplo, pode ser também empilhado, e essa descoberta é impactante, para um bebê. Aí, ele descobre um mundo de possibilidades.

## **Protocolos de limpeza**

A partir da inspeção da Vigilância Sanitária em novembro de 2019, a equipe gestora da Semente de Gente se empenhou para criar os pops (procedimento operacional padrão) para normatizar o processo de limpeza e desinfecção da Semente de Gente.

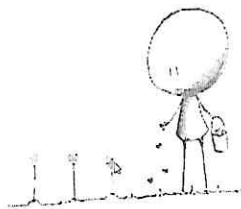

**Semente de Gente – Maracanã**

Creche Comunitária  
TERMO DE COLABORAÇÃO Nº. 060/2017

O MELHOR LUGAR DO MUNDO A GENTE CONSTRÓI JUNTOS

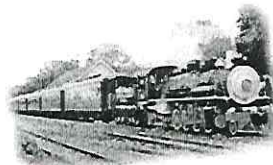

**ASSOCIAÇÃO DA ESTAÇÃO MARACANÃ**

Entidade de Utilidade Pública Municipal  
CNPJ: 08.979.275/0001-20 – IE: Isento

Pesquisamos na internet, buscamos orientação da Vigilância Sanitária de Atibaia, discutimos entre nós e, finalmente, elaboramos os pops.

A Mariana, a encarregada pela conservação e limpeza da creche foi capacitada para trabalhar de acordo com os pops e, dentro de alguns meses, iremos avalia-los e caso necessário, aperfeiçoa-los e até criar novos.

### **A volta do parquinho coberto**

No final do ano passado a cobertura do parquinho - em eucalipto e bambu - ruiu parcialmente.

A cobertura foi refeita, no início do mês, em eucalipto tratado e com sombrite branco, importado, contando com recursos obtidos parte através de doação e o restante da Estação Maracanã.

Nosso parquinho, protegido pelo sombrite, mantêm-se arejado e confortável termicamente, banhado pelo sol filtrado e pela chuva, o que garante a saúde do gramado e de seus usuários.

Este espaço auxilia na concentração e na criatividade, ajuda no processo de ativação da vitamina D no organismo, melhorando a saúde e prevenindo doenças e, além disso, auxilia na resolução de problemas e no desenvolvimento de habilidades motoras e cognitivas, pois o movimento é a base para a alfabetização futura.

### **O sono e suas muitas funções e aspectos**

Dormir é tão importante quanto a alimentação e higiene do bebê, pois além de ajudar no desenvolvimento intelectual, é nesse período de descanso que o corpo libera os hormônios de crescimento.

No início de cada ano, o sono é um importante balizador da adaptação da criança ao ambiente escolar. Na medida em que se sente mais e mais à vontade e confiante para dormir na creche, sabemos que nosso aluno se sente acolhido e seguro.

### **Sede e berçário - Comunicação e acesso**

A sede provisória do berçário da Semente de Gente fica no terreno ao lado, distante cerca de 50 metros da sede principal.

Foi necessário construir uma escada gramada e um passeio para ligar ambos os prédios.

Também foi preciso levar energia e água para o berçário. Inclusive, foi construída uma pequena caixa d'água elevada, para garantir a pressão para a ducha aquecida do banheiro infantil.

O sinal de celular é muito fraco no berçário e para garantir a comunicação foi providenciado um par de walkie talkies.

Rua Alberto Almeida Brandão, nº 100 - Jardim Maracanã - Atibaia - SP - 12949-297

Fone: 11 4415-1204

200210 Relatório Pedagógico 01-2020



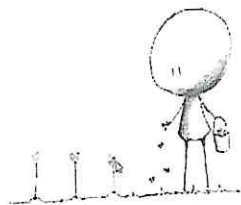

*Semente de Gente – Maracanã*

Creche Comunitária  
TERMO DE COLABORAÇÃO Nº. 060/2017

O MELHOR LUGAR DO MUNDO A GENTE CONSTRÓI JUNTOS



**ASSOCIAÇÃO DA ESTAÇÃO MARACANÃ**

Entidade de Utilidade Pública Municipal  
CNPJ: 08.979.275/0001-20 – IE: Isento

## **Visita da Mara Calói com o Instituto Devolver – 18/02**

A Semente de Gente foi visitada por representantes do Instituto Devolver, a convite da Mara Calói, associada da Estação Maracanã.

A recepção ficou a cargo de nosso gestor Marcello, de mim, Graziela e da própria Mara.

Lamentavelmente, a possível parceria com aquela instituição não se concretizou, mas foi uma experiência válida, em que tivemos a oportunidade de expor o nosso trabalho e o da Estação Maracanã.

## **Corte de grama e limpeza dos terrenos**

Tivemos a visita da empresa terceirizada que, num primeiro momento, fez o corte da grama e a limpeza do terreno da sede da Semente de Gente, mas só posteriormente, após pedido da gestão da creche junto à Secretaria de Educação, retornou para executar o trabalho no terreno do berçário.

## **Entrega das mochilas**

Seguindo a orientação da Secretaria de Educação, procedemos à entrega das mochilas e kits para os alunos. Tinha sido anunciada a visita do Prefeito Saulo Pedroso e da Secretária de Educação, para a entrega das mochilas, mas isto acabou não se concretizando.

## **Oswaldo, o anjo da manutenção**

A Semente de Gente conta com a contribuição de anjos. Um deles é o Oswaldo, um anjo habilidoso e que com poucos recursos e criatividade faz manutenção de nossos prédios, fabrica brinquedos e soluciona problemas.

O Oswaldo passou a contar com uma marcenaria cedida pelo Hotel Recanto da Paz, que estava desativada, mas que, pouco a pouco, com o trabalho voluntário dele e a ajuda de Estação Maracanã e do próprio hotel, está voltando à ativa.

Da marcenaria brotou, por exemplo, um portãozinho para controlar a saída das crianças da sala de aula.

Fevereiro foi um mês de muito trabalho, de muito aprendizado, de muitos desafios, de muitos ajustes, onde foram assentadas as bases de nosso trabalho, para o restante do ano.

**Março de 2020**

Ao escrever este relatório já sabemos que março foi o último mês de funcionamento da creche, em muito tempo. Um tempo cujo ponto final ninguém sabe ainda prever.

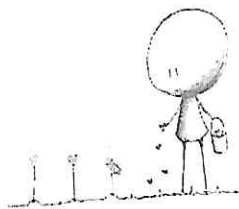

*Semente de Gente – Maracanã*

Creche Comunitária  
TERMO DE COLABORAÇÃO Nº. 060/2017

O MELHOR LUGAR DO MUNDO A GENTE CONSTRÓI JUNTOS



**ASSOCIAÇÃO DA ESTAÇÃO MARACANÃ**

Entidade de Utilidade Pública Municipal  
CNPJ: 08.979.275/0001-20 – IE: Isento

Apesar da crise do Covid-19, àquela altura ainda referida como a crise do Coronavírus, março foi um mês fervilhante de atividades e novidades para a Semente de Gente.

### **Novos aventais**

A Estação Maracanã recebeu uma doação de aventais, que eram um desejo longamente acalentado, com raízes, talvez, na Pedagogia Waldorf, talvez somente um desejo.

Os aventais foram revisados, lavados, passados e ...

### **Instalação das câmeras**

A Semente de Gente recebeu a oferta de doação de um conjunto de câmeras wifi. A doadora, que prefere se manter no anonimato, é uma empresária de Atibaia, com laços de amizade com os gestores da creche.

Discutimos se as câmeras não tirariam a espontaneidade do trabalho da equipe, pesamos os prós e os contras, mas optamos por aceitar a doação, pois concluímos que além da segurança patrimonial, as câmeras podem ser utilizadas para a observação das práticas pedagógicas, a verificação do cumprimento das rotinas e até para aplacar a saudade, dado que nem gestores, nem eu, a pedagoga, estamos lá todo o tempo.

Ainda vamos ter de nos adaptar a esta inovação tecnológica, mas é uma questão de tempo e de uso do recurso, para que possamos sentir-nos confortáveis e seguros no seu uso.

Conversamos com a equipe, compartilhamos a situação e nossas preocupações e as razões da decisão de instalar as câmeras.

São sete câmeras coloridas durante o dia e com visão noturna em preto e branco. Têm som em dupla via, como num telefone e são conectadas por wifi e internet com os celulares e computadores dos gestores. Cobrem ambos os prédios, varandas e áreas externas.

### **Trocador volante**

Muitos desejos e necessidades da Semente de Gente são atendidos pela comunidade do Maracanã ou pela ampla rede de contatos da Estação Maracanã. A escassez do dinheiro é uma realidade, mas a providência nos agracia, frequentemente e de forma inesperada, com recursos para suprir necessidades.

Este foi o caso da banheira de plástico com trocador, que veio auxiliar a troca de fraldas, quando a turma está em atividade externa, sem a necessidade de a educadora interromper o brincar de todos. Para que a acompanhem numa troca de fraldas, nos trocadores internos da creche.

Rua Alberto Almeida Brandão, nº 100 - Jardim Maracanã - Atibaia - SP - 12949-297

Fone: 11 4415-1204

200210 Relatório Pedagógico 01-2020





*Semente de Gente – Maracanã*

Creche Comunitária  
TERMO DE COLABORAÇÃO Nº. 060/2017

O MELHOR LUGAR DO MUNDO A GENTE CONSTRÓI JUNTOS



**ASSOCIAÇÃO DA ESTAÇÃO MARACANÃ**

Entidade de Utilidade Pública Municipal  
CNPJ: 08.979.275/0001-20 – IE: Isento

### **Fita de vento**

Uma fita de vento é mais uma novidade de março. Ela e o vento se combinam para acrescentar cores, movimento e magia ao nosso parquinho.

### **Coelhinhos de feltro**

Nossas monitoras confeccionaram lindos coelhinhos de feltro com seus ninhos, para celebrar a vida na época da Páscoa e para presentear as nossas crianças.

### **A transformação de prosaicos caixotes e latas**

O movimento não cessa para transformar e trazer cada vez mais graça e recursos para o brincar, na Semente de Gente. Caixotes foram pintados e latas encapadas, adquirindo lindas cores e embelezando nosso ambiente.

### **Cantinhos de aconchego**

Nossas crianças são pequenas e ainda guardam a gostosa sensação de aconchego e segurança do ventre das mães. Cantinhos de aconchego, como por exemplo, cabanas e cestas, vêm se distribuindo pela Semente de Gente, para preciosos momentos de relaxamento e introspecção.

### **Cadastramento de nossas famílias no e-SUS**

Com a diminuição das atividades, com cada vez menos crianças, nossas monitoras se dedicaram ao cadastramento de nossas famílias no e-SUS, conforme solicitado pela Secretaria de Educação a todas as unidades da rede municipal, comunitárias, inclusive.

O Marcello, gestor de nossa creche, faz parte do Conselho Local de Saúde do Maracanã e já vinha acompanhando o assunto de perto. Ele transmitiu à equipe a importância de consultar cada família sobre se havia se cadastrado e, em caso negativo, de auxiliá-las a fazê-lo.

Conseguimos concluir o cadastramento simplificado de todas as famílias e nossa intenção é de, mais para frente, fazer o cadastramento completo, encaminhando as fichas para a USF Maracanã.

### **Uma despedida a conta gotas**

Na semana do dia 23 de março, dezesseis crianças ainda vieram na segunda, seis na terça, uma na quarta e na quinta e, finalmente, na sexta-feira, nenhuma criança veio para creche.

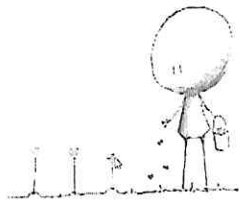

*Semente de Gente – Maracanã*

Creche Comunitária  
TERMO DE COLABORAÇÃO Nº. 060/2017

O MELHOR LUGAR DO MUNDO A GENTE CONSTRÓI JUNTOS



**ASSOCIAÇÃO DA ESTAÇÃO MARACANÃ**

Entidade de Utilidade Pública Municipal  
CNPJ: 08.979.275/0001-20 – IE: Isento

## Encerramento

Nos dias 30 e 31, já com a equipe reduzida e em rodízio, a creche foi preparada para suspender suas atividades.

Março que começou com tanta energia e vibração, encerrou, encerrando – até quando?

**Abril de 2020**

Abril é um capítulo inédito para a Semente de Gente, assim como para todas as unidades escolares Brasil afora. Devido à pandemia do Coronavírus, o governo do Estado de São Paulo suspendeu as aulas presenciais em todas as unidades escolares do estado.

Uma creche sem crianças é um corpo sem alma. Faz anos as creches deixaram o foco da Assistência Social e passaram à Educação, mas o fechamento da creche afeta as crianças de diferentes formas. Elas ficam privadas do acolhimento, da alimentação, do brincar e da rotina, que vinha sendo construída. O processo de adaptação é posto a perder, os vínculos que vinham sendo construídos desvanecem e as famílias - grande parte delas atingidas em cheio pela crise - se veem frente à tarefa hercúlea de cuidar de suas crianças e de prover a subsistência da família.

O sentimento é de que fomos atingidos por um desastre natural. Não um terremoto, uma enchente ou maremoto. Desta feita, a natureza utilizou uma nova arma, quem sabe para nos alertar de que o tempo urge para que a humanidade reverta o processo de destruição da natureza e reconheça que faz parte da mesma e que não a pode dominar, mas sim que a deve respeitar e preservar.

O Marcello, nosso gestor, me procurou e comunicou que com o afastamento social seria impossível que a Associação da Estação Maracanã pudesse continuar a me remunerar. Eventos, rifas, bazares e até as doações da comunidade estancaram. Doadores atingidos em cheio pela crise, eventos suspensos pelo afastamento social, mas também pela queda das atividades econômicas.

Eu me ofereci - e ele de pronto, aceitou - para continuar, ainda que à distância, o processo de formação de nossas monitoras-educadoras. Na Semente de Gente este processo é permanente e contínuo. Começou com a professora Fátima, a quem tive a honra de substituir, quando de seu afastamento e eu não poderia aceitar que fosse interrompido.

Nosso grupo de educadoras vem num crescendo de formação e de amadurecimento e este é um patrimônio que não podemos nos permitir deixar se esvaír.

Estamos determinados a aproveitar este período sem as crianças na creche, para intensificar e acelerar a formação de nossa equipe.

Rua Alberto Almeida Brandão, nº 100 - Jardim Maracanã - Atibaia - SP - 12949-297

Fone: 11 4415-1204

200210 Relatório Pedagógico 01-2020

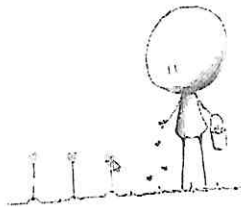

**Semente de Gente – Maracanã**

Creche Comunitária  
TERMO DE COLABORAÇÃO Nº. 060/2017

O MELHOR LUGAR DO MUNDO A GENTE CONSTRÓI JUNTOS



**ASSOCIAÇÃO DA ESTAÇÃO MARACANÃ**

Entidade de Utilidade Pública Municipal  
CNPJ: 08.979.275/0001-20 – IE: Isento

## **Atividades pedagógicas conduzidas por mim, Graziela, durante abril.**

### **Pesquisar quem é Luiza Lameirão**

A intenção das atividades é fazer com que as meninas pensem, reflitam sobre todas as propostas. Não visando somente resultados finais e sim fazendo com que pensem por elas mesmas, observando o que vários autores escrevem e não se prendendo a um só caminho e sim a todos que levam ao amor e ao respeito pela criança e por si próprio, pois o ser humano precisa aprender a se respeitar e amar, para poder ser exemplo.

Está sendo trabalhada a autoestima das educadoras, para que possam ser ainda mais seguras no que fazem.

Melhorias na escrita. Descoberta de novas palavras, ampliando o conhecimento do vocabulário.

Reflexões sobre quem são, como agem, no que acreditam, onde executam bem o seu papel e como melhorar, trazendo autoeducação para, conseqüentemente, serem melhores consigo mesmas, com seus familiares e com suas crianças.

### **Temas abordados**

É importante esclarecer de onde surgem os métodos e as informações, do porquê exercemos certas funções no trabalho com as crianças. Por serem monitoras e não professoras graduadas, nossas meninas chegam na creche sem nunca terem ouvido falar sobre a forma que trabalhamos.

### **Quem foi Emmi Pikler?**

O propósito é conhecer a origem da abordagem Pikler.

Como devem ser os brinquedos, a disposição da sala em relação aos brinquedos e qual a importância do brincar livre?

### **Rotina**

O objetivo aqui é esclarecer e instruir o que é rotina, dentro do trabalho realizado na creche e o que esta traz de bom para a criança, para o educador e para a creche como um todo.

### **Brinquedos**

O desenvolvimento da criança perante os brinquedos simples como bambu, toquinhos de madeira, cestos, tecidos, potinhos, caixotes e caixas de papelão, quando do brincar.

Qual a percepção da criança quando ela está envolvida com esses objetos?

Como a criança se comporta quando brinca livremente?

Rua Alberto Almeida Brandão, nº 100 - Jardim Maracanã - Atibaia - SP - 12949-297

Fone: 11 4415-1204

200210 Relatório Pedagógico 01-2020



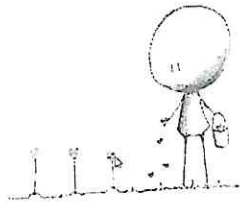

**Semente de Gente – Maracanã**  
Creche Comunitária  
TERMO DE COLABORAÇÃO Nº. 060/2017

O MELHOR LUGAR DO MUNDO A GENTE CONSTRÓI JUNTOS



**ASSOCIAÇÃO DA ESTAÇÃO MARACANÃ**  
Entidade de Utilidade Pública Municipal  
CNPJ: 08.979.275/0001-20 – IE: Isento

Quais atitudes o educador precisa exercer, através da observação da criança que se movimenta bastante e da criança que não tem muita disposição de movimento?

### **Vínculo**

Porque o vínculo entre o educador e a criança é tão importante?

O que acontece com a criança quando ela se sente acolhida?

O que sente a criança, quando ela não é olhada com amor e compreensão pelo seu educador?

### **Pesquisa sobre Maria Tecla Artemisia Montessori**

A intenção é mostrar que há vários caminhos, que levam ao mesmo objetivo de educar através do amor e do respeito ao tempo, que as crianças trazem para o aprendizado e o desenvolvimento.

Propus que fizessem uma pesquisa visando um real aprendizado das atividades propostas, do vocabulário encontrado e as questões trazidas pelos textos.

### **Intelecto**

“Decodificar o mundo”

“A criança decodifica o mundo através do movimento e do toque”

“Pesquisas científicas e empíricas”

“Desenvolvimento natural das habilidades físicas, sociais e psicológicas da criança”

“O professor é um mediador”

“Na primeira infância, professor e família caminham juntos, para ajudar na formação das crianças”

“Primeira infância”

“Processo natural de desenvolvimento, cada criança tem um ritmo e um processo natural de desenvolvimento”

“Autonomia, liberdade com limite e respeito pelo desenvolvimento natural das habilidades físicas, sociais e psicológicas”

Foi trabalhada uma atividade com o material que as educadoras tivessem em casa, para que estreitassem com os filhos o vínculo, o afeto, o carinho, a maternidade, a dedicação e a didática.

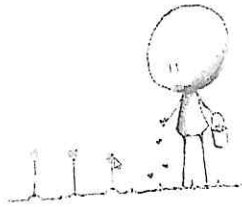

*Semente de Gente – Maracanã*

Creche Comunitária  
TERMO DE COLABORAÇÃO Nº. 060/2017

O MELHOR LUGAR DO MUNDO A GENTE CONSTRÓI JUNTOS



**ASSOCIAÇÃO DA ESTAÇÃO MARACANÃ**

Entidade de Utilidade Pública Municipal  
CNPJ: 08.979.275/0001-20 – IE: Isento

Fizemos uma atividade chamando a atenção para a fala. Quanto o modo que falamos interfere no desenvolvimento das crianças?

**O que seria uma fala:**

Articulada e bonita?

Entrecortada ou seca?

**O que a nossa fala pode trazer para a criança?**

Harmoniosa?

Com excessos?

Que acalma?

Que invade?

Que reprime?

Que conduz amorosamente?

Como você se percebe falando?

**Escreva como se vê falando...**

Com suas crianças da creche

Com seus filhos

Dentro da minha casa com as pessoas com as quais convivo

Eu espero o outro falar?

Estou sempre interrompendo a fala dos outros?

Eu sei escutar com atenção?

Eu sei me colocar em uma conversa com respeito?

O outro me escuta quando estou falando?

Eu consigo passar meus sentimentos de afetividade, quando estou falando?

Eu consigo dizer o que sinto?

Rua Alberto Almeida Brandão, nº 100 - Jardim Maracanã - Atibaia - SP - 12949-297

Fone: 11 4415-1204

200210 Relatório Pedagógico 01-2020

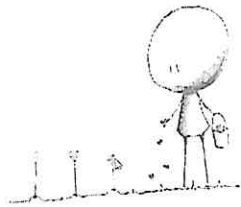

*Semente de Gente – Maracanã*

Creche Comunitária  
TERMO DE COLABORAÇÃO Nº. 060/2017

O MELHOR LUGAR DO MUNDO A GENTE CONSTRÓI JUNTOS



**ASSOCIAÇÃO DA ESTAÇÃO MARACANÃ**

Entidade de Utilidade Pública Municipal  
CNPJ: 08.979.275/0001-20 – IE: Isento

Eu uso palavras amorosas?

Cite duas frases com sentimentos positivos, que deveria usar no seu dia a dia.

Em que momentos percebo que poderia ter uma fala mais amorosa comigo mesma e com os que vivem ao meu redor?

Em relação à situação que estamos passando com o Coronavírus, eu preciso explicar exatamente tudo o que está ocorrendo para as crianças? Justifique sua resposta.

A nossa fala é som. O som é vibração. Como esse processo de vibração (da escuta) “acontece”, quando a criança nos ouve?

Devemos explicar o tempo todo tudo para as crianças? Justifique sua resposta.

Porque devemos ser verdadeiros com as crianças?

Devemos falar com as crianças da mesma forma que falamos com os adultos?

Devemos nos comunicar com as crianças somente através das palavras ou existe outras formas de comunicação?

Você imaginava que nossa forma de falar tivesse um papel tão importante no desenvolvimento da criança?

Mudou algo no seu modo de ver a fala após essa atividade?

Mas na profissão, além de amar, tem de saber. E o saber leva tempo pra crescer.

*Rubem Alves*

Nos dias 06 e 30 de abril houve reuniões online com a Secretaria de Educação, assistidas pelos gestores Marcello e Lisandra.

Curso sugerido pela Secretaria de Educação: BNCC para bebês - Instituto Singularidades (Carga horária – 10 horas) – <https://loja.isesp.edu.br/produto/bncc-na-creche-bebes-em-foco/>

As monitoras começaram o curso em abril. Karina e Daiana concluíram o curso em 23 de abril e a Janaína em 30 de abril. As demais tiveram problemas com o acesso ao curso. Recebiam uma mensagem de que havia muitos acessos simultâneos ao curso. A Jéssica teve problemas com o celular e com a Internet. Apesar disso, todas conseguiram concluir o curso até a primeira semana de maio.

Os certificados seguem em anexo.

Rua Alberto Almeida Brandão, nº 100 - Jardim Maracanã - Atibaia - SP - 12949-297  
Fone: 11 4415-1204  
200210 Relatório Pedagógico 01-2020



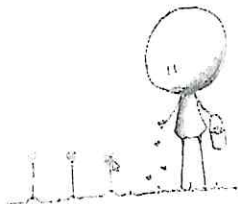

*Semente de Gente – Maracanã*

Creche Comunitária  
TERMO DE COLABORAÇÃO Nº. 060/2017

O MELHOR LUGAR DO MUNDO A GENTE CONSTRÓI JUNTOS



**ASSOCIAÇÃO DA ESTAÇÃO MARACANÃ**

Entidade de Utilidade Pública Municipal  
CNPJ: 08.979.275/0001-20 – IE: Isento

Cada funcionária fez uma lista de dez sugestões de atividades. Nossa gestora Lisandra selecionou dez e as formatou no padrão da Secretaria e as encaminhou para a Roberta, conforme solicitado.

Nossas educadoras mantiveram contato com as famílias. Perguntaram como estavam e divulgaram o site e a plataforma da prefeitura, para o acesso às sugestões de atividades. Elas mantiveram contato com os pais no correr de todo o mês, enviando sugestões de atividades, apoiando e interagindo com os mesmos.

A creche foi dedetizada e a Mariana, nossa encarregada de manutenção e limpeza, acompanhou o processo.

**Graziela Artese Genoveze**

Orientadora Pedagógica  
CRECHE COMUNITÁRIA SEMENTE DE GENTE  
CPF:  
Tím/WhatsApp: (11) 97176-0523  
E-mail: graziela.artese@hotmail.com

Rua Alberto Almeida Brandão, nº 100 - Jardim Maracanã - Atibaia - SP - 12949-297  
Fone: 11 4415-1204

200210 Relatório Pedagógico 01-2020